故事苏仙

追寻苏仙足迹
展现苏仙文化
描绘苏仙画卷
汇聚苏仙魅力

Tales of Suxian

首小翠 李国春 主编

中国文史出版社

故事苏仙

追寻苏仙足迹
描绘苏仙画卷
展现苏仙文化
汇聚苏仙魅力

Tales of Suxian

首小翠 李国春 主编

中国文史出版社

图书在版编目（CIP）数据

故事苏仙 / 首小翠，李国春主编. —北京：中国文史出版社，2015.9

ISBN 978-7-5034-6837-7

Ⅰ.①故… Ⅱ.①首…②李… Ⅲ.①区（城市）—概况—郴州市 Ⅳ.①K926.43

中国版本图书馆 CIP 数据核字（2015）第 227672 号

责任编辑：李晓薇

出版发行：中国文史出版社

网　　址：www.chinawenshi.net

社　　址：北京市西城区太平桥大街 23 号　邮编：100811

电　　话：010-66173572　66168268　66192736（发行部）

传　　真：010-66192703

印　　装：北京彩虹伟业印刷有限公司

经　　销：全国新华书店

开　　本：170mm×240mm　1/16

印　　张：21

字　　数：227 千字

版　　次：2016 年 1 月北京第 1 版

印　　次：2016 年 1 月第 1 次印刷

定　　价：78.00 元

文史版图书，版权所有，侵权必究。

写好苏仙故事

彭生智

苏仙区历史悠久、人文兴盛。自秦置郴县至今，已有2200多年历史。1995年郴州撤地建市，郴县撤县设区，区名源于国家非物质文化遗产——苏仙传说。“昔人乘风去，长留橘井香”。千百年来，这片热土演绎着一个个美丽的故事：从孝子苏仙到刘家三仙，从周敦颐《爱莲说》到阮阅《郴江百咏》，从李庭芝拒降到张继铎、张衍洪叔侄台湾抗倭，从庞统励志到毛泽东在栖凤渡播下革命的火种……这些故事中蕴含着丰富的忠孝、道佛、福寿、理学、诚信、红色等文化内涵，影响了一代代郴州人，铸造了苏仙人民勤劳朴实、仁义善良、诚实守信、坚毅果敢、忠诚担当、无私奉献的独特气质。

历经一年的收集和编撰，《故事苏仙》与读者见面了。全书分为“宗教传说、历史人物、地理山川、民俗风情”四大版块共约100个故事，文字简练、情节生动、情感质朴。小憩捧读，闲暇翻阅，不觉沉醉在苏仙区悠久厚重的历史遗韵里，沉醉在苏仙区人民代代相传的独特气质里，沉醉在苏仙地域文化的深刻内涵中……

苏仙故事和苏仙文化是我们的重要名片，是世世代代取之不

尽、用之不竭的精神财富；苏仙故事可以传播正能量，蕴含着丰富的优秀传统文化精神；苏仙故事是一部厚重的历史，让我们不断品读艰辛与苦难、荣耀与辉煌。书中的故事，只是苏仙故事海洋中的一杯水，我们希望这些经典故事，能带着每一位读者走进苏仙历史，阅读苏仙文化，品味苏仙魅力，继而深深爱上这一片土地。

挖掘苏仙故事、领会苏仙故事、讲好苏仙故事，向人们展现一个历史、真实、立体、全面的苏仙形象，提升我们的文化软实力，这是摆在每一个苏仙人面前的课题。《故事苏仙》迈出了第一步。

是为序。

此为试读，需要完整PDF请访问：www.ertongbook.com

目　录
CONTENTS

宗教传说 …… **1**
义取谷种 / 3
橘井泉香 / 7
骡仙轶事 / 10
刘家三仙 / 14
周宝劝善 / 18
朱佛祈雨 / 21
廖道士救人 / 24
诚信少年 / 28
寻仙记 / 32
计除蜈蚣精 / 34
文公走马 / 37
区寄智杀强盗 / 41
六“偷” / 44
井水酒香 / 51

三个道士 / 54
诚实助人三兄弟 / 58
仙人掌警世 / 61
信驴伴读 / 64
卧底除匪王 / 66
夫妻舍身除妖 / 69
智斗财主 / 72
聪明的丑女 / 78
狠心后娘 / 81
豆腐帕赢大炮 / 84
金口灵牙 / 87
善恶兄弟 / 91

历史人物 …… 95
义帝徙郴 / 97
寿佛出世 / 101
免秋粮夏税 / 105
北湖叉鱼 / 108
周敦颐退米 / 111
百记郴州 / 114
作词寄相思 / 117
李庭芝拒降 / 121
仗义降鱼怪 / 124
奇遇狐仙 / 129
巧计驱恶僧 / 131

巧对状元联 / 134
台湾抗倭 / 136
不屈的英灵 / 139
逼父开仓 / 142
智取良田 / 145
邓壹布阵 / 149
三打大奎上 / 153
李林设伏 / 157
冬茅垄伏击战 / 159
女豪杰 / 162
谷子元送情报 / 165
火烧磺矿 / 168
城隍庙遇险 / 171
解放海南岛 / 173

地理山川 …… 177
孝子神仙 / 179
神医王锡 / 182
犀牛斗黑龙 / 185
脱险还愿 / 188
生意经 / 191
龙泉姑娘 / 194
勇斗鲤鱼精 / 197
决战恶龙 / 200
天飞大师 / 203

段娘娘行善 / 206
宝凤姑娘 / 208
弃战归田 / 211
神童邓尚选 / 214
圆泉题字 / 218
胡秀才娶亲 / 220
建塔风波 / 224
福德楼的故事 / 227
败家子 / 230
选址造屋 / 233
断杠落业 / 236
玉女修桥 / 239
凤凰救民 / 242
彭浚巧治知县 / 245
祭　窑 / 248
黄巢与黄草村 / 252
黑坦备战 / 254
夸媳妇 / 257
半幅对联 / 261

民俗风情 …… 265
庞统励志 / 267
禾花鲤敬双亲 / 269
米寿茶 / 272
孝菊花 / 275

茶油助刘邦 / 278
舍命治瘟疫 / 280
神酒除妖 / 283
竹喜报恩 / 287
盘王疗伤 / 291
牧师避难 / 294
狮子驱怪兽 / 297
巧耍旱龙船 / 299
水牛护主 / 301
失而复得的宝贝 / 304
新娘石的爱 / 308
送蛋辟邪 / 311
牛的生日 / 313
凤鸟告状 / 315
燕子明恩仇 / 317

01

宗教传说

此为试读，需要完整PDF请访问：www.ertongbook.com

义取谷种

很久以前，人们靠打野兽、摘野果、吃树皮、挖草根生活，时常饥一餐，饱一餐，日子过得很艰难。而天上的神仙却过得很是逍遥自在。传说天上有一种草，能结很多籽，这种籽去壳后晶莹剔透，味道甘美。神农见凡间百姓苦不堪言，决定到天上去讨要一点这样的种子回来。

有人告诉他往西八百里远的地方有头九千九百岁的老牛，它能上天入地，或许能够帮助他。但是去找它必须要坚持不懈地走完路程，途中不能休息，否则即使到了，也看不见神牛。

神农翻过了九十九座大山，游过了九十九条河，走过九十九座桥，终于找到了神牛。可是神牛的腿受了伤，歪倒在一个山谷里。神农发现后，心里感到很失落，说："看来，你是帮不了我了。我给你把伤治好吧。"神农给老牛打来一捆起阳草，帮老牛接好受伤的腿，打算等老牛病好后再想办法。这时老牛对他说："小伙子，你的来意我知道，你是想要天上的谷种。你能来找到我，证明你有毅力；你愿意为我疗伤，说明你有爱心。去天上求谷种，不是为了你自己，而是为天下苍生。我愿意帮助你！你爬上我的

背,我带你上天去。”说完,老牛精神抖擞地站了起来。原来老牛是假装受伤,试探神农的。

老牛带着神农一飞冲天,很快就到了天上。来到谷神那里,把来意说了。

谷神两只鼠眼滴溜溜地转,仰头想了想,笑嘻嘻地对神农说:“天帝命我守好谷种,不得让它流入凡界。但你处处为人类着想,我很感动。不过,你得给我做件事,这件事做好了,我就给你谷种;如果做不好,我也只能依天条行事。”

神农说:“什么事,你说吧!”

谷神说:“眼下已到了播种的季节,你帮我三天之内挖完前面这块地,我就把谷种给你。”说完头也不回就走了。神农一看这么大一片地,不知如何是好。他拿着谷神给的锄头,使出浑身力气去挖,可是半天过去,却只挖了一点点。这时老牛悄悄地对神农说:“谷神有一张犁,你去借来用一下!”谷神见神农借犁很不屑地答应了:因为天界耕地总是两个人才能用犁的,一人在前面拉,一人在后面扶。你神农一个人有犁也用不上!神农拿来犁,老牛叫他把轭绳套在它身上。老牛拉着犁在前面飞快地走,神农在后面扶着,很快就把地耕完了。

谷神过来一看,气得说不出话来。但已有言在先,谷神只得拿了一捧金灿灿的谷种交给神农。

神农取回谷种,心里很高兴,马上与老牛回到凡间。他在栖凤渡西河边开垦了一块肥沃的田地,将谷种播下去。

眼看半个月过去了,就是不见谷芽长出来。神农不晓得是什么原因,又去问老牛。老牛说:“肯定是谷神怕犯天条,不愿把谷种给人间,他骗了我们。这些种子是蒸煮过的,真正的谷种晒在

天坪里。那里有天兵天将把守。”神农听罢此言，愤怒得就要上天讨说法。老牛说：“谷神不会真心给你，只有另想办法！我把我的老朋友介绍给你，它比我身手敏捷，让它陪你去吧。”

神农告别老牛，按照老牛的指点，走了更远的路，来到一座叫狗头山的地方。山下住着一只狗，浑身金毛，尾巴上的毛特别长。原来金狗与神牛是来人间修行的天犬与天牛。天犬知道了神农的来意，为他的诚心感动，说：“我一定帮你完成这个愿望！”便带他飞上天。来到天坪外一看：这是一片很宽很宽的晒坪，晒满了金灿灿的谷种。神农一阵惊喜：“既然你谷神不仁，就别怪我不义了！”神农与天犬趁天兵换班的空档溜进了晒谷场。

神农本想趁机多装一些谷种，可是竹筒发出了响声，被天兵发现了。他还没来得及拿起装谷种的竹筒，天兵天将就一窝蜂般围过来。天犬在旁边急了，它看到晒谷坪边上有一池水，灵机一动跳下去，趁天兵天将去追神农时，全身湿淋淋地跑到晒谷坪里，就地一滚，全身沾满了谷种，又飞快地蹿到神农身边，驮着神农就跑。天兵天将紧追不舍，天犬不时回过头露出尖利的牙齿朝天兵天将怒吠几声。天兵天将听了天犬的吠声，有些胆战心惊，但吠声一停，天兵天将又加快脚步追了上来。

眼看追得越来越近，形势非常危急。突然前面出现一道天河。神农心一横：“我们游过去！”说完奋力跳进天河。天犬也顾不上危险，纵身跃进水里，将尾巴高高翘起。

待到上岸，天犬浑身的谷种都随水漂走了，只留住了尾巴上的谷种。

神农把这点种子播撒在栖凤渡的稻田里，精心培育出了水稻。从此，人间就有了水稻。成熟的那一束束谷穗，就像天犬那

金色的尾巴，金光灿灿。

神农仿照谷神耕地的工具，在人间也造出了犁和锄头，然后教人们耕种。天犬与老牛因为泄露天机，被天庭贬到凡间。神农感激天犬和老牛，恳求它们和人类一起生活。从此牛为人类耕地，狗为人类看家。

后来人们在栖凤渡的一个岛上修建了神农殿，并每年举行隆重的祭祀仪式来纪念神农。

每年尝新节吃新米的时候，人们总是把第一碗饭盛给家中的狗吃，感谢狗为人类做出的贡献。

（李国春　贺芷萱）

橘井泉香

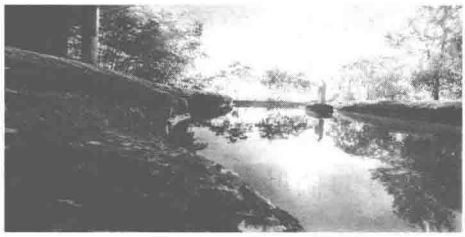

现今郴州市一中的校园内，有一处鲜为人知的泉井，这就是“橘井”。虽然现在古井已废，橘树不存，但“橘井泉香”的故事却流传了两千多年。

传说西汉时期苏耽在苏仙岭得道成仙。成仙之后，苏耽又驾鹤回来探望母亲，化成普通百姓在苏仙岭、王仙岭、郴江一带寻访，终于在卜里坪找到了他的生母潘氏。

潘氏自从苏耽升仙后，再也没有见到过儿子。因为未婚怀孕产子，潘氏受到了乡邻的歧视，她也因此终身没有成家，孤身一人在卜里坪生活。日子久了，她越发想念儿子苏耽，常常无缘无故地哭泣，年长月久，她的眼睛也失明了。

苏耽找到了母亲，看到她落魄凄惨的样子，十分伤心。他用仙术治好了母亲的眼病，让她重见了光明。潘氏见到了儿子，非常激动，想到苏耽已经成仙，不用自己多操心，感到十分安慰，觉

此为试读，需要完整PDF请访问：www.ertongbook.com